（第二版）（仍治卅一年五月九日第三種郵便物認可）　昭和十四年六月八日（木曜日）　臺灣日日新報　第一萬四千九十九號　A　（一）

臺灣昌新華民報（夕刊）

六月七日
夕刊定価一部一錢二錢
編輯兼發行人　佐々木　脩
發行所　臺北市表町一丁目一番地　臺北市表町一丁目一番地　臺日日新報社
電話番號（代表）七一五番　臺北支局　臺中支局　臺南支局　花蓮港支局
臺中市錦町電話番號（代表）一〇〇番　臺南市末廣町電話番號（代表）一〇〇番
花蓮港街入船町
大阪市西區阿波座通一丁目　大阪支局
（ユタカビルディング內）
東京市日本橋區通三丁目　東京支局

天津暗殺犯人の引渡し要求を拒否

老獪な英國の回答

【天津六日發同盟】警察當局決暗殺犯人に對する我方の六月七日正午を期限とする引渡要求に對して英總領事ジヤミソン氏は本國政府の訓令を經て六日午後我が田代總領事を訪問、書面を以て左の如く回答した

一、日本側は四人の犯人の支那側への引渡を主張するも犯行に就ては單なる自供あるのみで他に何等の物的その他の有力なる證據提示なきため目下の狀況に於ては引渡は不可能である

二、今回の事件前イギリス租界內に於て逃捕せる第九路軍參謀長外二名は支那側に引渡す、この者は日本側要求犯人たる四人の上官なるを以て取調への結果に依つて更に有力なる證左を發見し得る可能性ありと思考す

三、イギリス租界當局は他に數十名の抗日分子を逃捕無罪なるもこれは情狀に依り租界外に追放す

四、將來の租界內抗日分子の取締に關しては近日中協議なる旨申越すると共に實例を擧げ具體的に說明する筈である

右につき領事館當局は直ちにこれを各關係機關に連絡するとともに左の如き內容につき說明を行つたがその內容は我方の要求を婉曲に拒否してゐるとの意見に一致しその點に多大の不滿を感じてゐる

一、第一項は從來の慣例に從つて犯人の引渡要求を全面的に拒否し

二、第二項は從來の慣例に從つて犯人の引渡要求を全面的に拒否し

三、イギリス租界內抗日分子の取締に關しては從來の慣例に從つて犯人の引渡要求を全面的に拒否し

四、第四項の內容に從つては我方で再三再四協力を要求してゐる問題なる點從來の態度に何等變化なく見てゐない、從來の態度に何等も何ら變化なく見てゐない、從來の態度に何等も何ら變化なく見てゐない、從來の態度に何等も何ら

英人の發砲事件は 作意の侮辱行爲

綸昌紡工場事件に就て 鶴見情報部長談

【上海七日發同盟】綸昌紡織公司一英人の不法發砲事件に關し上海總領事館情報部長は左の如き談話を發表した

先月末頃から同盟國關係を破壞するため綸昌紡織公司の保護に就ては國際警察當局側の申出に依り我が憲兵隊に於ても二十四日からその警備に就いてゐた、然るに偶々六日同工場の警備隊工作隊隊長小倉一等兵曹が工場内に於て英人の不法發砲を受けたので我が憲兵隊はこれ等の事態を顧慮し

めた場合の努力を盡してゐる際、同工場の英人職人と我が憲兵隊兵士との間に感情を生じたが、その中二英人は不法にも憲兵隊の警備隊長、中隊長、小隊長各々に對し不法なる態度を以て拳銃を擬しその擧銃發射に一發を發射した、斯くの如き行爲は我が海軍に對する大なる挑戰的行爲であつて上官の制止を振切つて發射せられるを眼の當り見せ付けられた兵が英人の不法なる態度に憤慨せざるは想像に難くない所である、のみならずその擧銃發射

があつたので自衛手段として英人の業務を中止し英人を毆り倒したるはかかる情勢の下においては當然の行爲と認めざるを得ないその場において本人が射殺せられざるのが寧ろ不思議の事と言はざるを得ない、これは單に一英人が一日本人に對し拳銃を擬したるものではなく敵性大なる加害的暴行に對しての不法行爲であつて我が帝國に對する大なる侮辱的行爲と認められ極めて重大なる問題である

聖旨奉體の記念事業

各學校長が具體案を練る

【東京七日發同盟】文部省では過般の御勅語に際し青少年諸君に賜はつた御勅に對し謹み、聖旨奉體の具體案につき近く松浦鎭次郎以下關係官を委員に選げて協議會を

せしむる筈となり六日午後その第一回委員會が省内に開かれ御勅語を重れた諸學校長、公私立大學總長及び地方長官に對し聖旨奉體の根本精神を示しこれに基き各學校における實踐的具體案をあめて今月末までにその報告を集め更にこれを參考として擴充適切なるの記念事業を制定することになつたの旨を全國に通牒を發した

日滿支三國の若人 興亞の固き契り

來る九月に京城で大會

【東京七日發同盟】青年團體の全部では日滿支三國青年團の親善と融和の爲め十五回大會をこの秋九月朝鮮の京城で行ふことに決定し目下その準備を急いでゐるが、近く日程その他の細目の發表を見ることとなつた、而して大會開催は九月十六、十七兩日京城は京城府民館大會參加者は日本側は內地から約二千名、滿洲から約二千名、朝鮮から約二千名を初めとし、滿洲國側は滿洲青年團代表約二十名、支那側は支那中支の代表約二十名が出席することとなつてゐる、尙本部では經費、輸送、宿舍等各般の問題に關し滿鮮滿鐵、滿洲國各省、關東局、華北交通會社等は夫々關係の二部を割き或は約半の二部を分擔し

精動の偏寄を矯正

けふ臺北州で打合せ會

【臺北電話】○○部隊召集解除豫備兵○○名は七日午前十二時出發の大部隊に續き、軍官民多數の見送裡に懷しの故鄕へ向け出發した

あす四勇士に 勳章の傳達式

臺北州では八日午前十時より知事公舍に於て左記の軍人軍屬遺族に對する勳章傳達式を擧行することとなつた

功六相七　故軍屬　石田新八郎

歸還兵內地へ

功七相八　步兵　辻本　雪藏
功七相八　步兵　原島　喜輔
功七相八　步兵　鶴川　一
故岡本軍曹への　金鵄勳章を傳達

【臺北電話】先に臺灣の國防完全を盛げた故陸軍步兵軍曹岡本時雄氏の勳功を表彰され今回功六級金鵄勳章を授與され八日午後二時州廳會議室に於て未亡人に對し傳達式を擧行する筈となつた

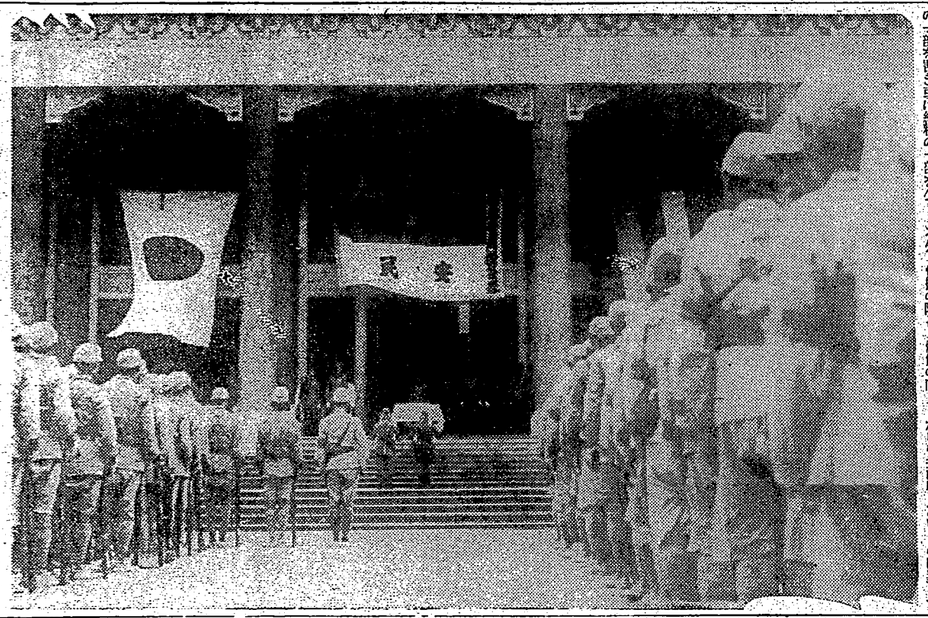

安民挺身隊聯合結成式

臺灣軍安民挺身隊は三十日中山國民學校に盛大な結成式を擧行、國民精神總動員實施要綱に基き銃後の守りを固くする一方「中堅青年人に訴ぐる書」を發表、新中國建設東亞共榮圏の確立に邁進せんことを期して、式辭、經過ありたる後市中六行進を行つた【寫眞はその結成式】

山の青年男女らに 社會教育の徹底

督府理蕃課で要綱通達

府蕃務局では二回代の指導に當り國民化運動の高砂族皇民化運動に關する爲め左記の方針に從ひ更に細目に分ち大藤

花を知る心

女性におくる言葉

安達潮花

季節の風

季節の風が吹いてすぎるけふは雲の姿も見たいひともしばし眺めで暮さう

◇

知るは通じることです、知つて知りぬくことが上手に花を生ける上に最も重要な問題であることは古い華道家も、現在の華道家も誰も敢てゐません、技術をやかましくいふことも必要ではありますしかし、花の特徴、姿、氣分をしみじみと味はつて、その花を知りつくすことが忘れられてゐてはいけません、これが一番大切なことです

◇

植物をよく見ること、知る事―知ることは愛することで、美しい愛情をもつてみつめなくては何度手にとり、眼の前においても、肝腎の生命には少しも觸れることは出來ません、植物學上の知識、これが最初の一歩です、莖地、種皮、形、色彩、氣分とだんだんに味はつて行く觀察をつけると、知らず識らずのうちにその花の氣持ちに觸れて自分の花のやうに親しみが出來ます、つまり、はつきりと自分の花にしてしまふのです、花と親戚になるのです、さうすると、花のまことに通じ生命に觸れることが出來ます、どれがまことと、どこが生命と、さだだに肝腎のつくものではありません、花と心やすくなり、自分がスキのやうな氣持になり、ダリアのやうなつもりになつて生ける時でも、氣やすくなつて親しみが出來ます、大體花瓶を正しく練習することも、本となれる事も敢ゆることも、ともに花を知る一つの方法です、この花についてゐる文字や傳說を知れば、一層よく親待も知れますし、人がどう見たか、評人の眼にはどう映つたか、人に依りみつめ方に多少の相違はあつても、あれやこれやを讀んでゐると、さうした人達はほんとうの姿をみつめてゐますから、その文字を通じて花を知るにもつともよい近道となります

さうして、生態といひまして生えてゐる姿、葉のひろがり、枝の伸びるありさま、花や實、次には葉が觸つた感形の容や枝の形をみると良く解ります、葉の練習にデッサンをやることが基礎となつてゐると同じやうに、感形の姿を研究することが、また最も大切です

◇

花に花を知る一つの方法です、この花についてゐる文字や傳說を知れば、一層よく親待も知れますし、人がどう見たか、評人の眼にはどう映つたか、人に依りみつめ方に多少の相違はあつても、あれやこれやを讀んでゐると、さうした人達はほんとうの姿をみつめてゐますから、その文字を通じて花を知るにもつともよい近道となります

さうして、生態といひまして生えてゐる姿、葉のひろがり、枝の伸びるありさま、花や實、次には葉が觸つた感形の容や枝の形をみると良く解ります、葉の練習にデッサンをやることが基礎となつてゐると同じやうに、感形の姿を研究することが、また最も大切です

◇

知るは通じることです、知つて知りぬくことが上手に花を生ける上に最も重要な問題であることは古い華道家も、現在の華道家も誰も敢てゐません、技術をやかましくいふことも必要ではありますしかし、花の特徴、姿、氣分をしみじみと味はつて、その花を知りつくすことが忘れられてゐてはいけません、これが一番大切なことです

◇

植物をよく見ること、知る事―知ることは愛することで、美しい愛情をもつてみつめなくては何度手にとり、眼の前においても、肝腎の生命には少しも觸れることは出來ません、植物學上の知識、これが最初の一歩です、莖地、種皮、形、色彩、氣分とだんだんに味はつて行く觀察をつけると、知らず識らずのうちにその花の氣持ちに觸れて自分の花のやうに親しみが出來ます、つまり、はつきりと自分の花にしてしまふのです、花と親戚になるのです、さうすると、花のまことに通じ生命に觸れることが出來ます、どれがまことと、どこが生命と、さだだに肝腎のつくものではありません、花と心やすくなり、自分がスキのやうな氣持になり、ダリアのやうなつもりになつて生ける時でも、氣やすくなつて

魯西亞船

(44)

士師清一作
坪内節太郎畫

使命（五）

父を喪れて驚歎へ行つたお幸は父と勇助の語の内容が、遺船所内のことらしいので、驚愕して、葬の間に戻つたが、疲ヅとしてられない心地で、台所へ行つて、夕食のこしらへを手傳つた。

驚歎では驚かが、勇助が作つた設計圖を見てゐた。又もや不思議な形をした釘の圖である。

「ネヂ釘から見ひついて、いろいろ工夫したのです。この圖通りの釘を拵へますと、一等いいのやないか。あゝしはさう思ひます」

「なるほど。いい工夫やな……この壁と書いてある所はネヂ釘を作るのと同じで、鑢で磨つて出來るしかし、この後と書いてある方は内側に凝を塗らなならんので……さういふ釘は出來るか、どうか。むつかしからな」

「はい。お客に聽探に、ネヂ釘のことを御承知でございましたから……この釘も御承知かも知れませんしかし、この圖面に書いて置いたやうに、この釘は厚らでも長い釘が作れる。とへば二尺、三尺の釘が作れます」

「さうだな。長い釘……」

と、近江は暗然として呟いたが、

「いや、それは暗談してゐたが、さうだ、驚歎は今夜、この近くの船宿へお越しになつてゐる」

「船宿へ、御逢行がお見えになつてゐるのでございますか」

「先日晩ケ池の畔で、遺船所の役人が二人殺されてゐた、その御同行が今夜ある。驚歎が御施主になられて催される。武間はお忙しいので、夜になれたのやさうだ。遺船所に勤めてゐた役人が殺された。可哀さうにとお考へになつて施主になつて同行をしておやりなさる……行きたといふ話だ。さうですね。出來ぬことですね」

勇助は、合掌を打ちながら心のうちで苦笑ひをした。殺された二人は、勇助を襲う同士討ちをした奉行、勇助に斷られ、止刺をされた西村、大塚の二人だ。

「わしも船香して來てもいい。殺された二人も遺船所で圖面を盜んだりしたからな。この釘の圖面も御要に入れたい。わしは船宿へ行くやうに、この釘は厳らでも長い釘が作れる。とへば二尺、三尺の釘が作れます」

「さうだな。長い釘……」

と、近江は暗然として呟いたが、

「いや、それは暗談してゐたが、さうだ、驚歎は今夜、この近くの船宿へお越しになつてゐる」

「船宿へ、御逢行がお見えになつてゐるのでございますか」

「先日晩ケ池の畔で、遺船所の役人が二人殺されてゐた、その御同行が今夜ある。驚歎が御施主になられて催される。武間はお忙しいので、夜になれたのやさうだ。遺船所に勤めてゐた役人が殺された。可哀さうにとお考へになつて施主になつて同行をしておやりなさる……行きたといふ話だ。さうですね。出來ぬことですね」

勇助は、合掌を打ちながら心のうちで苦笑ひをした。殺された二人は、勇助を襲う同士討ちをした奉行、勇助に斷られ、止刺をされた西村、大塚の二人だ。

「わしも船香して來てもいい。殺された二人も遺船所で圖面を盜んだりしたからな。この釘の圖面も御要に入れたい。わしは船宿へ行

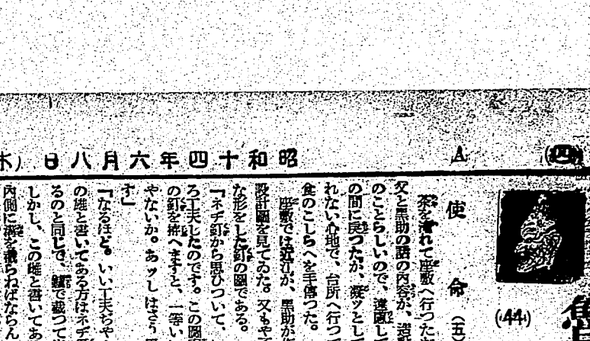

（梗概）工藤博士、今をときめく実業家一關盛助の一人息子だ。男らしい体質、頭も良いし、體格も立派だが、惜いかな腰が悪かつた。

親父からみれば、可愛い目の中の息子だが、はたからみれば、堅すぎるに金持のノラ息子、大きな口はたけれど、これといふまつた望みも、仕事も無いところから、ふんだんにあるお小遣ひで出たらめな行ひばかりして人をおどかしてゐた。

たまたま、大学時代の友人の谷口徹を訪ねると、彼はもう學子を先である。ねばりつくやうな色仕掛で彼の貯金の金を狙つてゐるのだ。

ある日、ふと街頭で、會つた妖の親子から、父の家が從々ゆるられてゐることを聞いて、彼の男らしい血が湧いた。自分を種に父の家をゆすつてゐる、アパートの民、大家たちに、本統でぶつかつて、その勇氣を本心に立腹らせるのだつた。

その頃、實業界に工藤盛助と並

じてみるような熱情で、容赦なく彼等をやつつけた。かつては自分の金持の根のない生活にとんく、とぶつかつて行つた。

ところへ再び妖の親子、殿山家は隣家してしまつたのである。

それ〳〵に、事件の渦を捲る息子達、利子は家の運命となつて、ある意家に嫁が事になつたが、よいよとなると、女の腕に溺く壊きついてゐる博の姿を消すことは出來なかつた。

利子は、博こそ自分の骨を共にする相手であることを固く信じた。

やがて、彼の力で、復活した田家は再興されたのであつた。

海外映畫短信

△EKOにかけるジョン・フォードの新作はニイル・H・スワンソン原作アイリーン・ダン、ジョンウエイン主演「起ち上るべシルヴェニア」と決定した。之は一七五九年から六三年にかけてペンシルヴェニアの移民が英國の政策に反對してインディアンと共に蜂起した有名な実話の映化作である。

△パラマウントで「猫とカナリヤ」に出演中のボーレット・ゴダードはチャップリンの次回作品に出演の噂にセルズニック・インターナショナルでアルフレッド・ヒッチコック監督の「タイタニック」に出演する

△メトロではウード・ブローニング監督によりオール・スター・キャストで「西遊記」と題する大活劇映畫を製作する事になり特にハーリイ・バウディニーの奇術團一行と出演契約を結んだ

△ワーナーでは從てコール・ファリン主演で製作發表した「ハバマウンで」出演中のエドワード・G・ロビンソンを中心にしたメロドラマである

△世界一のスパイ事件を描いた原作はジェームス・ワーウイック作のブロードウニイ當り狂言「暗黒街」に決定した

△エドワード・G・ロビンソンはメトロでS・C・ポッター監督「强盗」に主演と決定した

キング（七月號）

キング七月號で新就任中の尤物は北村小松作の「欧洲大戰中の大谷」である。現代名士五分間傳記が各方面に好評を博して居るが、中間題目には「欧洲大戰中の大谷」である。中間題目には「欧洲大戰中の大谷」である。現代名士五分間傳記が各方面に好評を博して居るが、中間題目には「欧洲大戰中の大谷」である。

新映畫

東寶映畫作品

裸の教科書

製作……永室 徹平
原作・脚色・演出・渡邊 邦男
撮影……三村 明
◇配役
工藤盛助……小論 洋々
裏……英 百合子
倅……佐伯 秀男
妹親子……花岡 利子
三太夫……生方登紀二郎
谷口 徹……大川平八郎
妻……宮野 照子

一圓の元金で千萬長者になる法

金・金・金の世の中に、金に不自由して朝から晩までおくやく働いてゐるのであるが、やり方一つで百万長者はおろか、千万長者にもなれる、といふと誰でも一寸眉をひかれる。更にそれがたつた一圓の元金でよいのだといふと慾の深い人程早速その秘法を傳授してくれといふであらう。

しかし、これには盛船と雲泥の差が必要である。戰時下、貯蓄は國民の義務に課せられた義務である節約して貯蓄することがすべての國民に爲されねばならぬ第一のことである。貯蓄が出來ぬといふ人があるが、もし乘物でゆく所を歩いたり、煙草を燒し、月三圓の床屋を二圓にするとか、寫眞を止め映畫や無駄な間食を節したら必ず貯蓄が出來るのである。

○

ところで、一圓の元金で如何にして百万圓、千万圓の金が出來るか、といふ實際計算をしてみよう。一圓の元金で、一年一割といふと即ち千錢の利子であるが、これを日歩計算に換算すると日歩二錢七厘四毛となる。この金利は大して高利の金ではない。まづ最初の一年は元金一円、利息十錢、元利合計一円十錢といふことになる。ところがこれが十年、二十年、五十年

百年と經つと云ふ、大変な金になる。次の数字をよく御覽あれ。

▲一年　一円十錢
▲十年　一円五十九錢二厘
▲二十年　一円七十二錢七厘二毛五糸
▲三十年　十七円四十四錢九毛五糸
▲四十年　四十五円二十五錢七厘九毛四糸
▲五十年　百十七円三十八錢七厘二毛八糸
▲百年　二万二千七百八十円十九錢九厘四毛三糸
▲百五十年　百六十二万三千六百六十九円三十六錢一厘七毛六糸
▲百八十年　二千八百二十二万七千二百六十五円十九錢二厘四毛五糸

とう〳〵千万長者となる。たつた一円だけ元金のために殘たものが、こんなに莫大な金になるのである。更に、この金利が一圓であるなら尚〳〵、百五十年後には七千五百二十六億四円以上に百八十年後には百七十八兆九千四十五億円以上といふ想像も及ばぬ數字になるのである。

貯蓄の目的が金利ではないことは勿論であるが、今日大いに節約して、貯金をし、國債を求めておけば、千二錢に、一つの財産をなすことになることを記憶していただきたい。

臺日漢詩壇

選者　魏 清德

姿外塀欧鷗将士海霜京
林 鏡 川

戒嚴開飛鏡。配上夜會鳴。關市區新主。繁榮復衛形。商機防裂逸。鄉土去無停。習慣與朱街。經營此岐。

體關商利。不使興。自是多年。同李金利世兄遊万國駐香林幸德善與子皮猜君宴於旅亭詩以贈之　峯 淑 園

万里孤舟客。江干夜泊秦。柳市困酒債。殘夢夢寒鐘。女仰伴鏡鏡。主人被酔眠。三春花更艶。無酔一期留。

○

商會消息。花開解笑顔。落葉應有興。會友徹成

（第二版）（明治卅一年五月九日第三種郵便物認可）　昭和十四年八月八日（木曜日）　臺灣日日新報　第一万四千九十號　A（一）

臺灣日日新報

本日夕刊共十二頁
編輯兼發行人　佐藤喜久雄
臺北市榮町三丁目七番地
臺灣日日新報社
定価　本社一部金四錢　一月前金貳圓五拾錢　三月前金七圓五拾錢　六ケ月前金拾四圓　一年前金廿八圓（日本國內及支那滿洲各地共）
廣告料　普通欄一行十五字詰　壹圓　特別欄一行十字詰　壹圓五拾錢　記事欄一行十字詰　貳圓　廣告申込所　臺灣日日新報社廣告部
電話　編輯代表九〇一〇番　營業部用九〇一三番　北二番　編輯用九〇一一番　營業用九〇一二番　電信略號「タイシン」

社說

臺灣の航空は再檢討を要す

大飛躍の前に內容を整へよ

一

我國民間航空は支那事變を契機として其の發展すべき態勢の方面を指示されたのであるが、其の特に南洋諸島なものは國際航空路の擴張と東亞に於ける二百哩大圏距離航空の問題であらう。この二つの企てには久しい以前から論等の發展するところであつた。然るに今日に至つては現有の航空路に於ついては滿足すべき段階は不可能であると云ふ觀念を万人に拘かしめるに至り、又各國夫つて東亞にその觸を延べんとしてゐる事情が刮目されるに至つた。現在我が國の持つ航空路線は延長約一万三千粁であるが之は米の十分の一、ソ聯の六分の一、獨の六分の一と云ふ有様で依然立遅れの感である。更に國際路線について見ると、獨、英、佛、和等が總延長の約九割乃至七割を國際線としてゐるに比し、我が國の持つ國際線は今のところ僅か數%に過ぎない。偏狹各國は物凄い勢で航空路擴張に無我夢中してゐるがそれは將來發展すべき政策を示すべきことは勿論に難くない。

二

低に自給自足政策に行詰つた歐洲諸國が輸出と交換に輸入を許容する各種制度の設置と計畫しつつ出來得べくんば東洋に於ける利權を確保せんとすることは今後と雖も變りはあるまい。而してこれを助長する爲に施つ多の適路を獲得せんとするであらう。聖戰の成果は從に偉大なものがあるけれども將又經濟上の妄想は未だ左程大きな要素を變化せぬのである。

三

事新しく申すまでもなく航空事業の發達は外部の設備がその根底をなすものであり、飛行場の完備無線電信、無線電話、天候氣象の觀測、その他あらゆる地上設備は其の發達に大の影響を及ぼす。又航空機の發達業の經濟的、合理的經營を圖ると共に營り、看過することの出來ないのは優秀なる飛行機を操縱することである。それが爲には航空工業の助長發展を目して國民全體が協力しなければならない。今日迄我が國の航空工業に於ける外國の模倣に對する獨立を達げ、而も國際競爭の舞臺に於ける優秀なる飛行機を以て能率足れりとして滿足すべきでない事は多言を要せぬのである。

四

それがために法外なる特許權を要求せられるは國家の經濟的負擔上忍ぶべからざるものがある。ここに於て設立されたのが中央航空研究所であり、立ち乍ら國產機への努力が拂はれることになつたのである。實際の航空は果してこの國家の方策に副ひつつあるや否や、吾々はここにも疑問を見出すのである。過去數年間の航空時代の波に乘つて、發展は內地間毎日連絡、島內東西南北の定期を獲得し、近き將來臺灣、南洋への飛躍を實現せんとしてゐる。國際線の增設は忽せにすべきでない。だが小さき立場から我が國內水的外觀の整備は考慮を要するところである。航空の根本たる地上施設に又航空士業の中樞の問題について更に其の眼界を大にしてその充實と進步を期し、然る後に大飛躍を企てこそ十分の成果を期待し得べく、誤つて濫發の地理的條件をも完うし得るのである。この意味に於て臺灣航空を再檢討し、興亞の時局に則應する方策を確立し以て其の飛翔を期すべきは喫緊の急務である。

厦門租界改組懇談は二國の反省まで延期

我方は飽まで初志貫徹

【厦門七日發本社支局特電】コロンス問題の成行は兎、天津等に於ける紳祇解決の鍵を握るものとして重視されてゐたが內田總領事と英米佛二國領事との數次に亘る會談に於ても一進一退して何は解決点を見出す、事が出來ず六日の內田總領事と二國領事との間の會談に於ても依然行詰の狀態に陷入つたので我方としては依然既定方針を堅持して譲らず、二國側の態度が飽迄その強固な態度に出だ、よつて今後、二國側が我方の決意に對し如何なる態度に出て來るかは極めて注目さる。

【厦門七日發本社支局特電】內田總領事は七日午後五時左の如き談話を發表した

昨六日の各國領事及び工部局側との會見に於て我方より提出せる懇切なる意見に對し英佛領事は十分明かにせられた旨

ねて我が方としては租界當局の立場を考へると共に新なるコロンスの地位をも考へ双方に調和を與ふべき解決方法を協議さんと信ずる。

暫く事態を靜觀

會談後、內田總領事談

【厦門七日發本社支局特電】內田總領事は七日午後五時左の如き談話を發表した

昨六日の各國領事及び工部局側との會見に於て我方より提出せる懇切なる意見に對し英佛領事は十分明かにせられた旨

ねて我が方としては租界當局の立場を考へると共に新なるコロンスの地位をも考へ双方に調和を與ふべき解決方法を協議さんと信ずる。

我警備兵に對する英人の不法事件

海軍現地當局經緯發表

【上海七日發同盟】昨六日檢昌路警察署に於ける英人の、わが警備陸戰隊に對する不法行爲の經緯に關し我現地海軍當局は七日午後一時左の如く發表した

一、檢昌路警察署はその職業柄件に關し昭和十四年五月二十三日英國總領事よりその保護方由出であり上海海軍陸戰隊駐屯軍司令官は同年五月廿日午前十時頃より同署の下に臨時東海の間に開催、先つ警察署長鈴木貫太郎より英國側に對し右警察署長は英國側に對し右警察署長は英國側に對し右警察署長は

物價統制の新方向

商學博士　井上貞藏

現下日本の物價統制において中心となるものは暴利取締令及び價格と物價統制令である。暴利取締令は昨年九月に制定公布せられ、同年十月一日から施行せられたものであるが、支那事變勃發後の經濟情勢に鑑み之に緊急的改正を行ひ昭和十二年八月に再び公布せられたものである。改正の要點は暴利行爲の範圍の擴大、取締官廳として地方長官をも加へたこと　皆さん八幡土

銀行の經營も 時代と共に生くべきだ

臺灣の工業化と南方發展の機運

水津臺銀頭取談

（寫眞は水津氏）

臺灣銀行に於ては今回永津頭取の新任及び營業滿期役員改任等に關し來る十一日午前十時より本店行役員室に於て同行創業以來物故せし添田、柳生兩頭取を始め重役並に二百三百二十餘名のために追悼會を擧行すことになつた、尚該會には故人に緣故ある人々の參列を希望してゐる

臺銀の慰靈祭

十一日本店行舍で嚴修

耕地の開墾

九百餘甲は許下

【台中電話】台中州下の耕地開墾に關し山東丸甲板上に於ける大會社參加者中より實際的な企業家を選び左記九百餘甲を許可區に何れも就名の陳情者を入れて開墾してゐるが大部分何川の浮役地で甲當七八百円以上の開墾費を要する土地である爲各自拓かに經營を要

大連臺灣間の貨物は激増

砂糖バナナ茶蔬菜に追はれ 定期船二隻を建造中

大連臺灣間の貨物は山東丸、山西丸、山東丸、山西等の各船には拂底の爲定期船二隻を建造中

大連汽船會社では山東丸、山西丸の兩定期船で大連臺灣間を月三回往復してゐるが其他臨時船の增加を要望されて居り殊に砂糖の大連、北支向け

戰爭の顏

（二）田浦尙詩希

十圍を頭から踏潰なく被つた彼の姿は工匠個人形そのままだ。ふき出る汗もない。

自分で一生懸命目をふきかつたけれども目の中に這入つたのだらう。

「眼が痛つた、醫師さんでも聞いてみるか」

とさけない、強金さでやつと言葉が出る。

チエンコ機關は停止す。艦の四辺に煙が閉ちなしに煙を立てゝゐる。

突然、管口が「オイ艦長○艦から緊報が來るぞ」と艦橋にはずんだ聲でどなり出した。

左、右、前後の各艦内から鉄艦よ行がムクゝと現れた。艦は一斉に激しく飛んでくる。五人、十人、十五人、交通壕の通つて艦橋して來る。艦に兵隊。

進んでくる。後方からの連絡には駈りに人数が多い。おかしいぞ、強行偵察隊かな……

見つめてゐる内距離が接近した二百米、百米、十米、すれ違だ。

其の中一人の兵が艦尾の敵に駈けて來た。大聲と云ふか、無聲と云ふか、とにかく艦雨の中を一直線に小艦長の艦の中にかけ込んで來た。

「オイ何かあるぞ、中隊傳令で我艦に緊急報告を依頼に來たのだ」

と艦ごころの聲ではない。

「久方振りに艦さん（艦長の愛称）にお會いて聞ふか」

佐々木が艦に頭気付いて來た。

其分の時が經過した。

「小艦は中艦の强行前進を容易ならしむる爲め左に、只今より前面の敵に對し集中攻撃を為す各分隊は分艦長の指示に依り射撃すべし」

傳令が艦の中から用心深く敬方を凝視し、鉄帽を前かむりにして顔の汗をふいたかと思つたら五米もか出してゐる。

×　×

敵兵線の前進は歩兵の習得である。

樹の木の間目な枝々が右に左に小さな動きを見せてゐる。そして次第にそれが艦隊に接近して行く夕暮六時——正に攻撃發動である。

○○の旨艦が前面二百米の位置に上陸と共に気持ち良き第一弾を投じた。

遠目、ユンヤクにも我艦の進艦を阻害した艦艇への命中である。

幸先きよしと艦長の小隊も砲撃艦橋に移つた。

右も左も目の先の小艦が、ゆるやかに廻いて水もらさぬ三方包圍の攻撃態艦である。

彼我小艦隊の音が艦の隔から隔まで我もの顔に轟渡し、同時に後方よりは友軍の山砲、曲射、平射の各砲が「艦にその機能を發揮し旨國のつなりは高らかに頭上を飛び、真ゝ前方に目標の柱を立てて行く。

傳令が右へ左へ……通信兵の小隊が艦と艦に働いて連絡の責任を完うしてゐる。

戰時美術の動向

美術あれこれを讀みて

十人展同人

（上）

藤が云ひ出したものか、吉住今寒暑は感じたものであると云ふ。

暑に限らず、文学者、時人、音樂家らすべて藝術家と称する一種獨特的な、したがつて藝術圏に屬する人間のことを指すらしい。

これは一面なかなかに當つた言葉のやうではあるが、當面の吾々にとつては甚だ面白からぬ感じを與へる。

もとより吾々の周圍の中に住んでゐる凡ての人達を藝術家達にしてしまはうなどゝ云ふ氣持ちは毛頭ないが、そして又藝術とゝころの變り者で、氣圓しく、氣短かで、一面素直な所もあり、これを要約すると悪く言へば、極端的なそれと云ふ點の多くを持たなくはない。併し善くも悪くも、文学者にしても、その藝術的言語表現に於ては、一般の人達とは全く異つた特殊な點が見受けられるやうである。

十人展は、いささかおこがましき申し分ではあるが、それらの世の精神の涵養を心がくべき希望に於て私は能樂趣味の普及を勧めます。謡型、文章共能樂は此點に於て滿點であり、且つ保健上有益である。殊に本島人青壯年者に對しては學校教育の企て難き效果を見出すであらう。

（會員工　川村　惇）

能樂の普及

「臺灣に於ける趣味」を述べて書いて見よう。趣味は生命の糧なれども尙悪なものは避くべきで、風教に資するものを選び度き事は今更申す迄もなく、尙風教の内でも日本精神の涵養を心がくべき希望に於て私は能樂趣味の普及を勧めます。謡型、文章共能樂は此點に於て滿點であり、且つ保健上有益である。殊に本島人青壯年者に對しては學校教育の企て難き效果を見出すであらう。

（會員工　川村　惇）

戰時美術の動向

美術あれこれを讀みて

十人展同人

（上）

藤が云ひ出したものか、吉住今寒暑は感じたものであると云ふ。

暑に限らず、文学者、時人、音樂家らすべて藝術家と称する一種獨特的な、したがつて藝術圏に屬する人間のことを指すらしい。

これは一面なかなかに當つた言葉のやうではあるが、當面の吾々にとつては甚だ面白からぬ感じを與へる。

もとより吾々の周圍の中に住んでゐる凡ての人達を藝術家達にしてしまはうなどゝ云ふ氣持ちは毛頭ないが、そして又藝術とゝころの變り者で、氣圓しく、氣短かで、一面素直な所もあり、これを要約すると悪く言へば、極端的な、したがつて藝術圏に屬する人間のことを指すらしい。

これは一面なかなかに當つた言葉のやうではあるが、當面の吾々にとつては甚だ面白からぬ感じを與へる。

もとより吾々の周圍の中に住んでゐる凡ての人達を藝術家達にしてしまはうなどゝ云ふ氣持ちは毛頭ないが、そして又藝術とゝころの變り者で、氣圓しく、氣短かで、一面素直な所もあり、これを要約すると悪く言へば、極端的な、したがつて藝術圏に屬する人間のことを指すらしい。

一批評と紹介

◆月刊文藝雜誌『似た女』（吉谷覺壽編輯）

丹羽文雄選擇第一卷として刊行されたもので、生活をモデルとして書いた二十二篇の作品をはじめとし、「椿の記憶」、「蛇の花時まで」、「蛇つて來た街」、「蛇の花時まで」、「似た女」等多分に自傳的色彩を帶びた作品十篇が收められてゐる。

發行所　東京市王子區堀船町一ノ八四六

大日本百科全書刊行會

大日本百科全書ヶ二月賦販賣

知識の寶庫

常識の泉源

買ガヅりの絶對ない安全第一の月賦販賣

大菊判　二千二百頁の大豪華版

大日本百科全書（月賦提供）

定價六圓五十錢　料送

滿鮮、支那、内地　九八五十十錢錢錢

月賦申込

大日本百科全書の廣告をお知らせする意味で同封のハガキに住所氏名御記入の上御申込みになれば、本會では直ちに送本いたします。本が届いたらスグ本代内金二圓五十錢と送料加算御送金下さい、又その翌月末日までに第二回分として金二圓をお送り下さい、又その翌月末日までに第三回目即ち最終の金二圓を御送り下さればそれで皆濟になるのですから大變便利に御求めができます。現品御不滿なれば箱本後五日以内に返本すればよい、又至極簡便な讀者本位と云ふ方針の下に凡ゆる方面の聲が細大洩さず網羅して居ります。一家に一冊家庭に於ける設備として常備すべきであるとは讀者諸氏の定評であるのが購入法である。

大菊判　二千二百頁　五十七科目に亘つて平易明瞭に解説してある

大日本百科全書は知識の寶庫、常識の源泉、家庭の圖書、一家に一部を缺く可からざる必要書である。

本書は各科目に亘つて各専門家が執筆してゐるから、内容が豊富で、しかも正確である。

本書は各科目に亘つて各専門家が執筆してゐるから、内容が豊富で、しかも正確である。

重要の科目と内容概略

大日本百科全書より

1 ■皇室　渡邊千冬　2 ■政治　佐佐木惣一　3 ■法律　穂積重遠　4 ■經濟　土方成美　5 ■軍事　荒木貞夫　6 ■外交　芳澤謙吉　7 ■内務　安井英二　8 ■教育　木村正辭　9 ■倫理　修身　和辻哲郎　10 ■宗教　姉崎正治　11 ■哲學　務台理作　12 ■社會　戸田貞三　13 ■拓殖　移民　矢内原忠雄　14 ■交通　運輸　小林一三　15 ■航空　航海　末次信正　16 ■農業　農學　橋本傳左衛門　17 ■牧畜養蚕養蜂業　酪農　黒澤酉藏　18 ■養蠶　製絲　原田信男　19 ■水産　漁業　末廣恭雄　20 ■林業　林學　本多靜六　21 ■商業　商學　増地庸治郎　22 ■工業　工學　末松安晴　23 ■美術工藝　美術　大熊氏廣　24 ■文學　文學　藤村作　25 ■語學　語學　新村出　26 ■作文　作文　芦田恵之助　27 ■和歌　和歌　佐佐木信綱　28 ■俳句　俳句　高濱虚子　29 ■漢詩　漢詩　鈴木虎雄　30 ■習字　習字　青山白峰　31 ■繪畫　繪畫　石井柏亭　32 ■數學　數學　林鶴一　33 ■歴史　歴史　黒板勝美　34 ■地理　地理　辻村太郎　35 ■天文氣象　天文　一戸直藏　36 ■理化學　理化學　長岡半太郎　37 ■博物學　博物學　三宅驥一　38 ■生理衛生　生理衛生　佐藤清　39 ■衣食住　衣食住　佐藤功一　40 ■建築　建築　伊東忠太　41 ■造庭　造庭　上原敬二　42 ■園藝　園藝　福羽逸人　43 ■家政　家政　下田歌子　44 ■禮式作法　禮式　伊勢貞丈　45 ■裁縫　裁縫　服部千代　46 ■料理　料理　大藏永常　47 ■手藝　手藝　岡山縣工藝學校　48 ■茶道　茶道　千宗室　49 ■挿花　花道　未生流笹岡家元　50 ■音樂　音樂　田邊尚雄　51 ■戯曲　戯曲　岡本綺堂　52 ■能狂言　能狂言　檜山廣　53 ■運動遊戯　運動　大森兵藏　54 ■相撲　相撲　出羽海一門　55 ■柔術劍術　柔術劍術　磯貝一　56 ■圍碁將棋　圍碁將棋　瀬越憲作　57 ■易占　易　高島吉凶

！番一に安慰の後銃線戰！グンキるなに爲！グンキい白面

グンこう

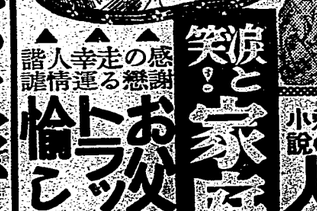

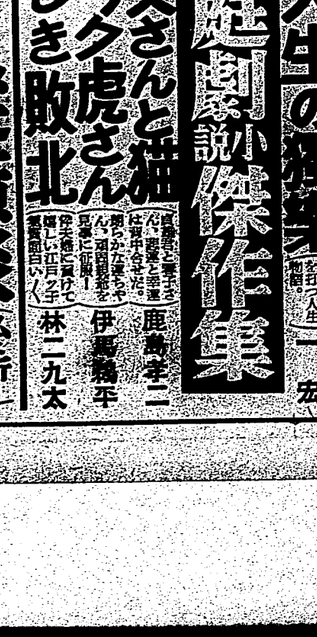

昭和十四年六月八日（木曜日）　臺灣日日新報　第一万四千九十號　（第三種郵便物認可）

空に殘れる

（第十回）

尾崎士郎 作

高木清 畫

父と娘（七）

伊佐子と父親が無線機の前に向ひの中で向ひ合つてゐるときである。時間はやつと十二時を過ぎたばかりだつたが、――信作はその一瞬だけぼかりのさわ〳〵と動いてゐる町を歩いてゐた。伊佐子の家を出ると彼はすぐ歌舞の風の行方に關係プランを呼ぶやうにひつかけたのだ

何處を歩いてゐるのかわからなかつた。どの家にも「智慧袋、仕出し」と縁に書いたベニヤ張りの看板がかかつて、が關口から聞いてみようと思ひ、きまつやうに變化をしたなの顔がなんでゐる。それも若い女は勿論、大抵は縁の際のたるんだ大年増だつた。どの顔も、青春の殘ひきれだけ殘ひたしてやつと此所に落ちついたといふかんじである。

女とは男の姿が見えることに腹をたてながら「やよい、ちよいと」と呼びかける。

醤油のにほひと、あくどい香油やの自の匂ひとにほひとがごつちやになつて、歩いてゐるうちに腦がむかついてきた。――信作も大抵辛抱強い方だが、彼の胃袋のあるところまでは到底堪へられないふかんじである。

すがのはなやかな笑ひ聲はしだいに遠ざかつて行つた。

（二）

即ち外交的には、英佛の攻勢に對する獨伊の守勢を意味し、さう

獨伊同盟を續つて 和戰いづれへ（下）

伊藤正德

私は此點からの文明が何を意味するかを知らないが、「國家が平和の維持を最高の目的とすることは固く信じて疑はない。國家は、戰爭を仕掛ける爲に條約したのではなくして、その抑制の威力を明示することに依る平和の保證を公認してゐるのである。

ただ疑ひを容れる一點は、その折角の目的が果して達せられるか何うかに在る。

顧みるに一九一四年、獨伊の三國同盟と英佛露の三國協商とは武力均衡に依る平和維持の手段として發足したことを記憶する。それは平和を數年間延ばしたが、却つて大なる規模に於て戰爭を誘發してしまつた。同盟の第一目的が完全に失敗したのであつた。

然しくも今日の情勢は、その一

かといふことなどにわかる――さういつて、ジロと彼を見たあの意地惡い眼がいつまでも頭にこびりついてはなれないのだ。なるほどおいつのいふことにもたしかに一理はある。二十九にもなつて未だなを知らないといふのが先づ世の中の通り相場かも知れないな

むろん今までに機會は數かぎりなくあつた。そのたびごとにおれはこの道義心によつて危險を巧みにすべりぬけてきたのだ。しかし、それも今になつて考へると、何事に對しても恐れをつかうことの出來ない、おれの氣の弱さがあの風采を忘れてしまつたといふことにもなる

彼のうしろから誘惑をうたひながらやつてきた數人の男が足早に信作を追ひ越し、まるでさうすることが當然の權利でもあるかのやうに一軒の家の中へ入つていつた。

てゐれと言はれて、そのまま逃げるやうにとび出してきた自分が今になる何だか少し早まりすぎたやうにも考へられる。そのおれが何故直ぐにとつていきり立つ心をおさへつけないではゐられなかつたのだらうか――これだけはどう考へてもわからぬ。

信作は銭い小路の兩側から呼びかける女の顏に一つ一つ視線を配りながら歩いた。するとわけもなしに腹立たしくなつてきたのである。伊佐子の父親の顏がちつとうかんできた。彼が何といつて弁解したつて私には碧くらゐの年配の男がなに對して何を求めてゐるかといふことは明瞭すぎる程明瞭だ。

九二四年と同一の國家觀が、同盟條約に分れて對立し、共に同盟に拠つて戰爭の防止を計らうとしてゐる。

しからばその條約は、やはり、一九一四年と同一に歸することはないか？　歐洲大戰の日を繰める結果となりはせまいか？

理論は、軍事同盟が平和をラランスの上に保つことを教へるしかるに現實は、そ、がバランス其物を吹き飛ばしてしまふ可能性を教へる。いはゆる「禦ひと」と稱する作用が、人間の制御力を超越して動く所にこの危險性があるのだ既に歐洲の政情は、これら二國の同盟結成によつて動かも安定を增してゐない。却つて不安を感じてゐるのだ、記憶の作用が一九二九年の政治家が、一九一四年の政治家よりも聰明であるならば、同盟は第一の目的を成就するであらう。それは、二に今後の事實に關するの外はない。

愛國第一線

斷乎 金を使用せず

▼金ペンよりも書きよい耐久性の新發見
▼吸入が簡單で中のインキがよくわかる
▼修繕のいらない堅牢な萬年筆

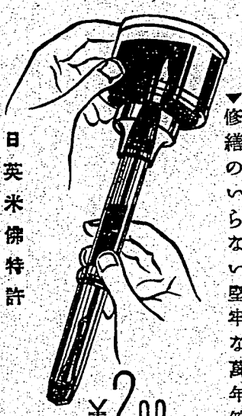

日英米佛特許

¥2.00以上

萬年筆 エッロ万ト

●お〳〵懐しのわが香水 ヨツト香水●

外國品と爭つて

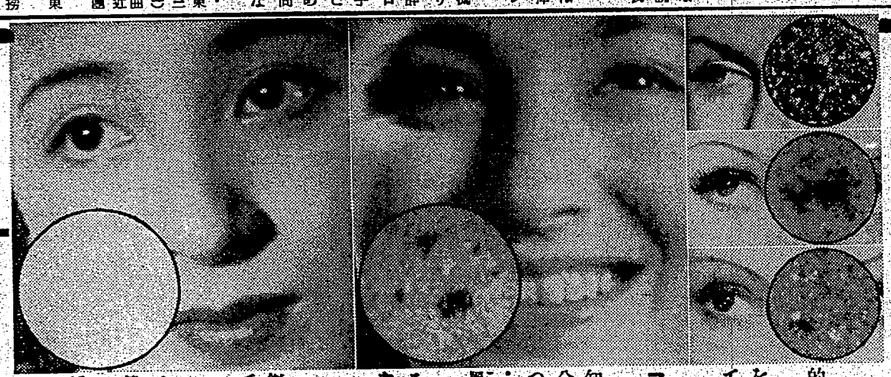

これは、みな世界的に有名だけど、粉白粉をつけた顏を顯微鏡で、かうして、比べてみるとその中では・・・

フランス○○○

さすが、たれでも知つてゐる代表品は分子も細かいし、いつたい、きれいだ。・・・が、まだ、こんな黒點が少しある。

これがヒフをそめる「生の色素の塊」なんです。

パピリオ

一度せひ藥局の顯微鏡で、ご自分の手で比べて下さい。黒點も一つもない。が、それより、まるで分子が根本的に違ふんです。

だから仕上つた肌が・・・粉のふいた樣なのと比べて下さい。

若き科學者たちの組織する、わが研究所は、すでに百九十万円を研究につかつてゐる。

將來と比べて見て下さい。

パピリオ

新發賣クレーム三種
A ベニシングお使ひの方に
B 荒れ氣味の方や寒い時のお化粧下に
C 日焼けのせぬ様つけて保つ
見本四錢 東京府布引可伊東化學
（白粉小供も）（日光色紙札付）（昭和八年四月十二日）

送風機 排風機及各種耐酸用排風機
設計製作專門
株會式社 大阪送風機製作所
大阪市西成區津守町四二三　電話櫻川三六二五・三七〇一番

五ケ月から

ナンシ・ナンナと果汁を！

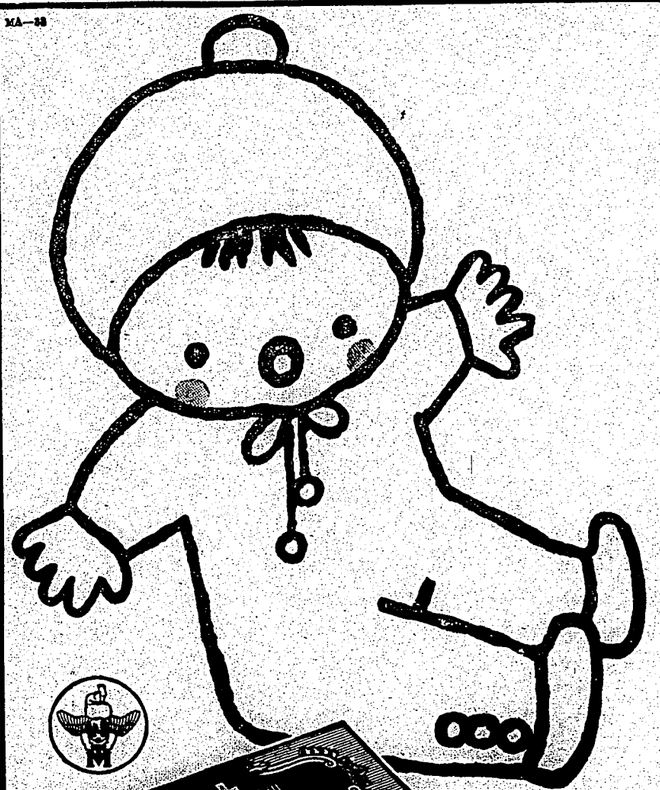

母乳の充分あるお母樣方でも五ケ月頃から乳が薄くなつて參ります　消化の良いミルクビスケットと季節の果汁でこれを補充して下さい　幼兒の體の基礎は五ケ月で決定致します

パツケージ入　十個・五十錢

森永ナンナ

株式會社森永商會

蠅蚊止滅烈激・水蒟子

專賣特許・強力殺蟲液

カモ井のキリメック

蠅蚊蚤南京蟲定ニ
畑蟲風船蟲衣魚等の
害害ヲ一ひと吹させん滅

株會式社 大阪勞働町 大谷商店 元祖問屋

●夜行列車の疲れ、朝ノーシンのんで頭の調子を恢復する●

新日本女性美寫集

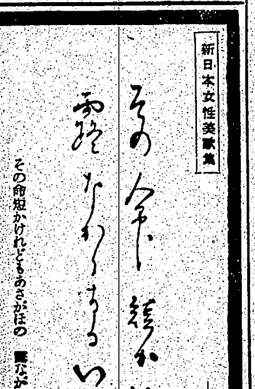

その年、後れ毛なるあさの人に美肌
あゝなつかしいうりはだ
その命短かゞれどもあさがほの露たからなるいろの潤しさ
若尚喜志子

ムーレクトール

線前

若返る ヨツトロ・ションの●

働く人々の食慾を護る味の素

（特許第）

平時よりも其の任務は一層重要です

後銃

店商木鈴社會式株 本素の味 用用御者門專

聖戰に武勳輝やく 勇士ら原隊へ歸る

官民眞心こめて慰安

【○○特電】南支戰線に凱旋歸還の勇士は續々たる○○部隊は○日朝○○に一部傷痍となつたが市當局に於いては勇士等が原隊への出發時間迄の餘裕を利用し海水浴場及び遊興場を開設し慰安會を開催し勇士等の來るを待つた

【○○特電】南支戰線に凱旋歸還の勇士は續々たる○○部隊は○日朝○○に一部傷痍となつたが市當局に於いては勇士等が原隊への出發時間迄の餘裕を利用し海水浴場及び遊興場を開催し慰安會を開催した

胃腸病に二大黎明
自力健康器!!
發明特許
電氣も藥も不用

自力健康器を使用すると、腹部一升二合餘の血液の循環が旺盛になつて胃腸を丈夫にし消化液の分泌を促進して食慾が進み、便通も整ひ、同時に夜は安眠出來て腦神經を明朗强健ならしめ、心身共に健全になり若返へるのである。

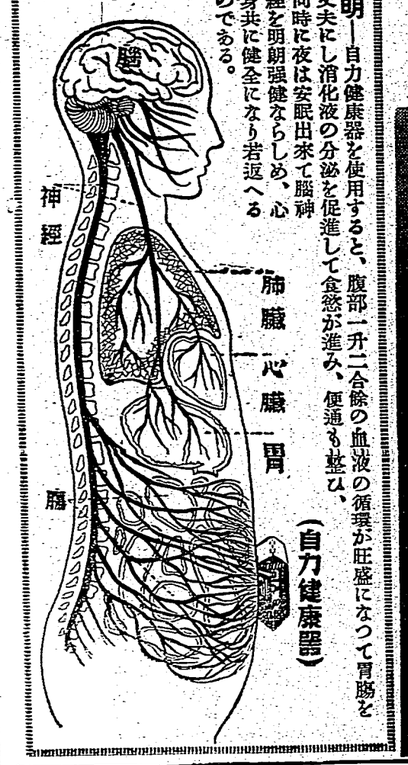

（自力健康器）

自力健康器使用前と使用後の此るた々く堂て器康健力自び

（右十月十二日—一月十二日自力健康器使用前）
（中十月二十一日—一月二十二日自力健康器使用二ケ月目）
（左一月十二日—一月二十三日自力健康器使用四ケ月目）

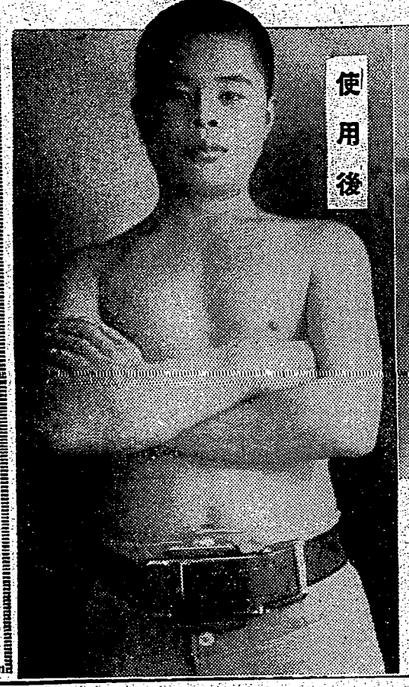

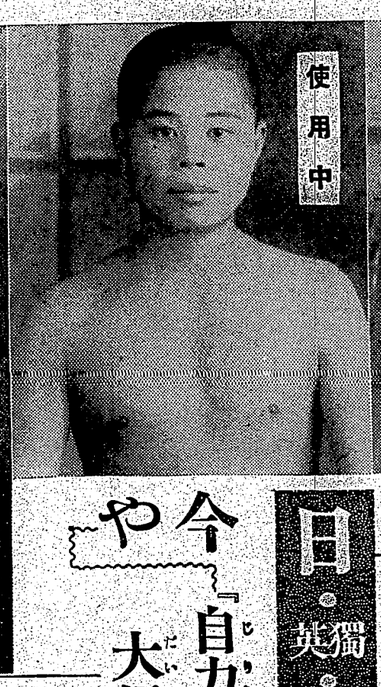

運動不足や病弱も胃腸が丈夫に身體は肥る
食慾進み便通整ひポカ〳〵溫まる

神經衰弱に惱む人、其の他の病弱者から、使用後、便通が整つて頭が輕い、冷え性もポカ〳〵と溫まり、夜はグッスリ安眠出來て、頭腦が明快になつた脚氣や高血壓、鼻の病まで治つた。食慾がメキメキ出て、我も人も驚く程、身體が肥り、生れ變つた様な健康體になつたと、感謝！感激の禮狀に寫眞添迄へて、續々と寄せられ、大好評！を博して居ります

今や『自力健康器』時代 大好評！大評判！

不老長壽、健康の秘法として、古來より傳はる座禪や、靜坐法、自隱禪師の內觀の法等は今日で云ふ所謂、呼吸法の一種なのであります。これ等の呼吸法を近代醫學の立場から研究し、醫學を基礎として創案されたのが、醫界の權威、二木謙三博士の學說による呼吸法であります。

多年の胃腸病や神經衰弱、高血壓、腰痛の呼吸法によつて救はれた實例は枚擧に遑なく、百發百中の驚異的效果は、他に比類なき偉大なる其效は、驚嘆するところであります。

「自力健康器」は、二木博士の學說を物理化し、婦人や老人にも手輕に使用し得て、更に過激に亙る結果生ずる副作用を防ぎ、興味と信念とを付與し、心身の兩方面から奏効せしめる日・獨・英・發明特許の權威ある最新醫療器であります。

自力健康器を發賣以來、全國各地の運動不足で困る人、慢性の胃腸病に苦む人、不眠、

（永井海軍中將）

（公田連太郎先生）

（臺田醫治博士）

（鈴木梅吉先生）

（臺田帛次郎先生）

（川上天山先生）

（三井得夏先生）

『自力健康器』御愛用の學者・諸名士の一部！大好評！

甘隱禪師の夜船閑話に

甘隱禪師——駿河の元祖で、駿の淸から富士井田の大だゝぶ、および臨濟、歷ゝうそ泡にし、それより若狹ざらゝと止めて、指を折り、晨の數ふること百日にして、その臍締めたる力が腰の、醫くありてまた、此の延くすること、大抵百夜四百日乃つ缺かさず、繼續すること年月五七日位づつすれば、冠纓帶に滯留して、腹中の霜降なる陳物を消化けるなり。如此の延く老に至るまで無病なり（後略）

——とあり、所謂、今日の呼吸法の一種であります。自力健康器は、甘隱禪師の夜船閑話に基き、腹腔臟器の延く陳物を消化して、且つ腰腹に行へる日・獨・英・發明特許の最新醫療器であります。

◇安眠出來る

自力健康器使用以來、私の如き老人（六十二歳）の胃腸病にも眩によく效能して、食事も進み、長い夜も安眠出來得るのは、實に健康器の賜と喜び居る次第に御座候。北海道安道カノ郡より御報告

◇胃下垂症全快

則府市、糸永盛一郎より——長年の胃下垂症で弱つて居りましたが健康器の廣告を見たので試みしたのでした。然し醫者が反對するので、一時どうしようかと心配しましたが、費會から必ず全快すると力强い御返事を得て、ホッと安心し、熱心に使用の結果、今では仕事も面白く出來る樣になり家內も共に喜んで居ります。

◇下痢症全快

鄕宮町——眞井伊勢松樣より——昨年九月から九月にかけて下痢が每日七回もあり藥も効なく苦しみましたが、健康器の御蔭で只今では全快し元氣よく活動出來る樣になり生れ變つた氣持であります。

◇便ピ症全快

鹽井市——澤崎通樣より御報告——二年前からの胃腸病多症と便祕でしたが自力健康器の使用により只今では全く全快して心から喜んで居ります。

◇胃腸カタル全快

大阪市——島崎器之助樣より——私の胃は三年も前からの胃病で殊に胃腸カタルで消化力がにぶくなり、如何に營養のある食べ物でも大抵ならうとしてもダメでした。もう私はこれも運命だと何時もあきらめて居りましたのが、健康器で只今では、生れ變つた樣な體になり、食慾も增進、每日營養で增量で而も體重が出來、心から感謝してゐる次第であります。

◇胃アトニー全快

久留米市——山口良藏樣より御報告——お蔭樣で、大變に調子よくなつた私の三年來の慢性胃アトニーもたつた一ケ月で全快致しました實に有難う御座います。更に健康器は、他に比類なき偉大なる其效は、驚嘆するところであります。

◇頭腦も明快に

旭川市——三浦文雄先生より御報告——自力健康器を發賣以來、早速一臺求めて下さいまして有難う御座いました。其後每日熱心に使用して居りましたところ四年間强い苦しみの胃腸病と胃酸過多症で色々の藥も何のきゝめもなく、遂にその日その日に惱まされて居りましたが私も三十五日目の今日では

◇一ケ月で治り元氣で大活動

（眞宮三郎氏）

眞宮三郎より——お蔭樣で一ケ月で治り元氣で大活動出來ます。

四年來の胃擴張が三十五日でメキ〳〵快復

北海道阿寒郡上鶴村中宮貫　富田伊勢太郎

拜啓　過日は早速自力健康器を御送り下さいまして有難う御座いました。其後每日熱心に使用して居りましたところ四年間强い苦しみの胃腸病と胃酸過多症で色々の藥も何のきゝめもなく、遂にその日その日に惱まされて居りましたが私も三十五日目の今日では

全國一流藥店にあり

▼女も子供も十二歳以上（一日用分以上）使用は簡單五分か十分つゝ（食事も電話も不自由な仕事しながらでも自由）

適應症
胃下垂症　慢性胃アトニー　不眠神經衰弱　慢性胃腸カタル　胃酸過多症　胃擴張

其の他一般內臟に衰弱症狀の現はれ醫師の指導を要する方

日・獨・英發明特許
自力健康器 十二圓
醫學博士二木謙三先生發明
帝國教育會館內 東京・神田一ツ橋 六九
申込所 **國民保健振興會**
振替東京七二一七番・電話神田四一〇・四七九四番

ハガキにて申込次第 **無代進呈** 美本「自力健康法」を一家一冊限り無代郵送す

臺灣特約販賣店（本島第一流の藥房）

臺北市
- 東西藥房 本町一丁目十一（代理店）資生堂藥舖
- ヒラノ藥局 榮一町二ノ一 新起町
- 南門藥舖 榮四町一丁目 兒玉町三ノ六 新起町
- 廣生堂藥局 榮一町二ノ一 新起町
- 山陽堂藥局 榮一町二ノ一 新起町
- 太和商店 榮一町二ノ一 新起町
- 藤田商店 榮一町二ノ一 新起町
- 長谷川茶店 榮一町二ノ一 新起町
- 臺北藥舖 榮一町二ノ一 新起町
- 金星堂藥舖 榮一町二ノ一 新起町

基隆市
- 基隆藥局 義重町一（代理店）玉田町三丁目
- 福田藥局 義重町一（代理店）玉田町三丁目

新竹市
- 新泰生堂 東門町（代理店）表町三丁目
- 福生堂 東門町（代理店）表町三丁目

臺中市
- 丸三大藥房 錦町二ノ三四（代理店）大正町三丁目
- 全安堂 錦町二ノ三四（代理店）大正町三丁目

彰化
- 春記藥房 南門

高雄市
- 中央藥局 堀江町二丁目
- 安藤藥局 山下町一（代理店）

南臺市
- 三輪養元堂 本町三丁目（代理店）白金町
- 角谷愛國堂 本町三丁目（代理店）白金町

嘉義市
- 白井藥局 榮町二丁目
- 松崎藥局 榮町二丁目
- 丸三大藥房 元町三丁目五〇（代理店）榮町二丁目

屏東
- 保安藥房 本町（代理店）坤門
- 鹽澤商會 本町（代理店）坤門

宜蘭
- 丹滿堂 花蓮港 黑金通
- 中村回生堂 花蓮港 黑金通
- 易生堂 臺東廳 關山郡 關山
- 佐々木七福堂 臺東廳 關山郡 關山
- 救及春生堂 臺東廳 關山郡 關山

澎湖島
- 安藤藥局 馬公街 馬公街 馬公三八

あきれた支那軍

團長が逃走し銃殺さる

【漢口六日發本社特電】北の江北作戰の際、我軍は隨々敵の司令部を奇襲急進せしめ多數の敵重要書類を押收したがこれら書類を檢討すると從來支那軍につきものの逃亡兵は下級兵士に限るものと豫想されてゐたが團長、佐官級の將校も多數の逃走者を出してゐる事が明らかとなつた、敵第○師所屬團（一個聯隊）につき一日少きは○名、多きは數十名に達しその該當者は附屬隊より聯山北方地區へ移住した第百七十三師の第六百三十八團の如きは四月二十一日團長以下殆ど全部八名が逃走し一個團は戰前既に潰亂狀態に陷つてゐた、又若干部隊の將校に於ては逃走兵と同等で江北作戰の直後、令部で押收せる書類には某旅長が逃亡を企て銃殺に處せられた旨が記載されてゐる

士官兵と同等で江北作戰の直後、又若干部隊の將校に於ては逃走兵と同等で江北作戰の直後、令部で押收せる書類には某旅長が逃亡を企て銃殺に處せられた旨が記載されてゐる

廣東居住邦人の六割は臺灣關係者

【廣東支局發】明朗廣東の復興は治安の確立迄に電氣、水道の擴大强化に伴ひ邦人の進出するもの日增ましく、其數今や約二萬人に垂んとして居るが、其內臺灣關係者は六割に達すると云はれ、之を各團體業別に區分すると五月末現在

に於て

飮食店五三、料理屋九、旅館下宿八、銀行三、質屋四六、古物商二、小間物店一、洗濯業三、醫業者二、時計眼鏡七、土木建築五、理髮業四九、海陸運輸十一、雜貨一、一、自動車九、藥子一、雜貨販賣八、藝能關係六、新聞

雜貨一、呉服及洋服八、海產物三、陶物商一、醫業一、醫師一、食料品販賣五一、其他二〇である

臺北市小公學校長會議

台北市では八日午後二時から小公學校で小公學校長會議を開催し夏季臨海學校、林間學校、公園墓地上の設備調査學事を始め時局に關聯して諸問題を附議する

樟腦展覽會を開く

專賣實施四十周年記念に

【臺東七日發】專賣實施四十年に當るので專賣局では來る八月十五日の記念日に台北市公會堂に於て關係者相集り式を擧行することとなつた、なほこれを機に樟腦に關する一般の認識を深めるため當日から十五日迄の三日間樟腦展覽會を擧行する筈である

催か一ケ月ばかりで見違へる廣東の治安

近く碁會所まで出來る

【廣東七日發同盟】戰ひ酣なる廣東附近の治安は、其後の皇軍の連續的大打撃に依り、一月後の今日では形式上は德勝門の警衞線を殘すのみとなつてゐるが實質上は德勝門の警衞線も殆ど撤廢されたと同樣の狀態にあり、市內の治安狀態も多少の危險があつても從つて市內の治安狀態も多少の危險があつても從つて夜は軍令を以て○○時以後の通行を禁止してゐたが、又日が暮れたらそれこそ猫の仔一匹も通らないといふのが實情であつた、當局は此の狀態を一掃すべく四週間ばかり前から市內の要所に檢問所を設けて嚴重な檢問を行ひ、又夜間通行禁止令を解除して夜間の通行を許すことゝなつた、これに伴ひ從來閉鎖されてゐた各種の娛樂場も續々開業し、廣東の街は一時に活氣を呈するに至つた、當局の話によれば今後は更に檢問所を撤廢し、夜間通行禁止令も解除する豫定であるといふ

會議は防空關係がなか〳〵多かつた

細井警務課長の歸來談

【廣東通信特派員發】あるる時汽記者は前回で四週間ばかり台灣へ歸つて來たが、將軍の言、處に若を許かざるを識り得て心から感激を禁ばざるを得なかつたのである、出發する頃は廣東の所謂四月總攻が全面的に開れ立つたときで流言蜚語やデマが傳へられ從つて市內の治安狀態も多少の危險があつても從つて夜は軍令を以て○○時以後の通行を禁止してゐたが、又日が暮れたらそれこそ猫の仔一匹も通らないといふのが實情であつた、當局は此の狀態を一掃すべく四週間ばかり前から市內の要所に檢問所を設けて嚴重な檢問を行ひ、又夜間通行禁止令を解除して夜間の通行を許すことゝなつた、これに伴ひ從來閉鎖されてゐた各種の娛樂場も續々開業し、廣東の街は一時に活氣を呈するに至つた、當局の話によれば今後は更に檢問所を撤廢し、夜間通行禁止令も解除する豫定であるといふ

傷兵の胸に輝く名譽の記章交付

陸軍病院を退院の際に

【東京七日發同盟】聖戰に參加し名譽の負傷を負つた軍人に授けられる軍人傷痍記章授與に關する勅令が發布されたが、その勅令及び省令は七日公布された、これに依つて傷痍軍人は退院の際團體に關係なく名譽相伴ふやうになつたが、その手續細目は各隊區司令部に問合すればよいことゝなつてゐる

家宅捜査の手もある

石渡さん・金動員に强硬論

【東京七日發同盟】昭和研究會で大分その問題で苛められて以來、すつかり腹を据ゑた石渡さん、今までこれと"金を貸れ"と言傳して來た惜しみをして居る、特て"る連盟には餘程業業を煮やしたと見えて"聞題も善た痛痒を感めて居たが、金が敵の世の中、有り過ぎる連中は早く返る事だ

傷兵の胸に輝く名譽の記章交付

陸軍病院を退院の際に

【東京七日發同盟】聖戰に參加し名譽の負傷を負つた軍人に授けられる軍人傷痍記章授與に關する勅令が發布されたが、その勅令及び省令は七日公布された、これに依つて傷痍軍人は退院の際團體に關係なく名譽相伴ふやうになつたが、その手續細目は各隊區司令部に問合すればよいことゝなつてゐる

家宅捜査の手もある

石渡さん・金動員に强硬論

【東京七日發同盟】昭和研究會で大分その問題で苛められて以來、すつかり腹を据ゑた石渡さん、今までこれと"金を貸れ"と言傳して來た惜しみをして居る、特て"る連盟には餘程業業を煮やしたと見えて"聞題も善た痛痒を感めて居たが、金が敵の世の中、有り過ぎる連中は早く返る事だ

五萬人の合唱と合同體操

国民精神総動員中央聯盟、日本文化中央聯盟、大日本青少年團聯盟の三團體を統一して六日午後一時から明治神宮外苑に男子中等學校生徒の第一回聯合運動大會を行つた

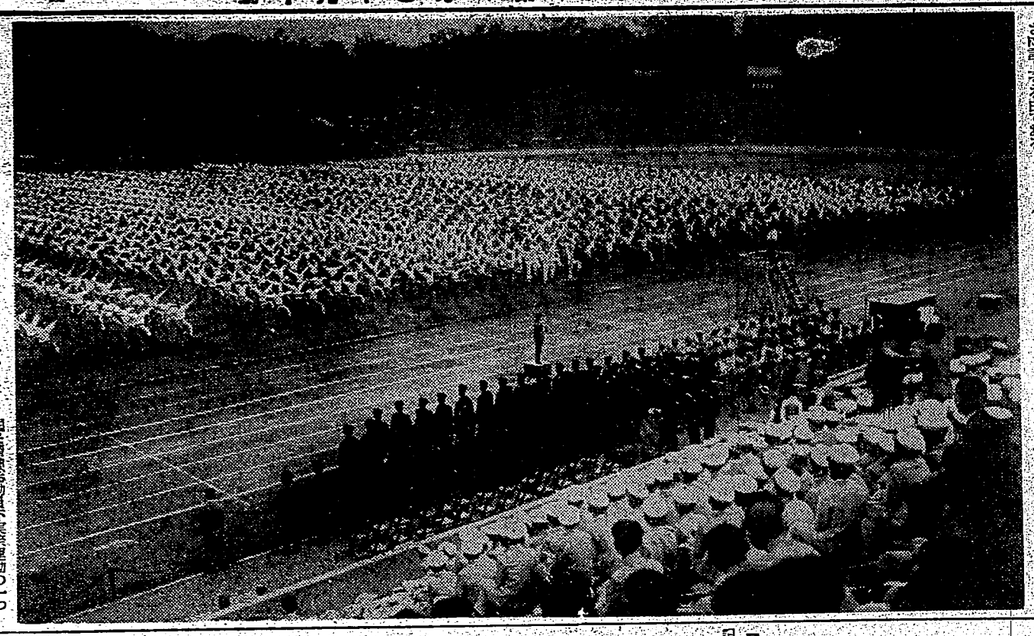

水面上に頭を出した屋島丸（寫眞）

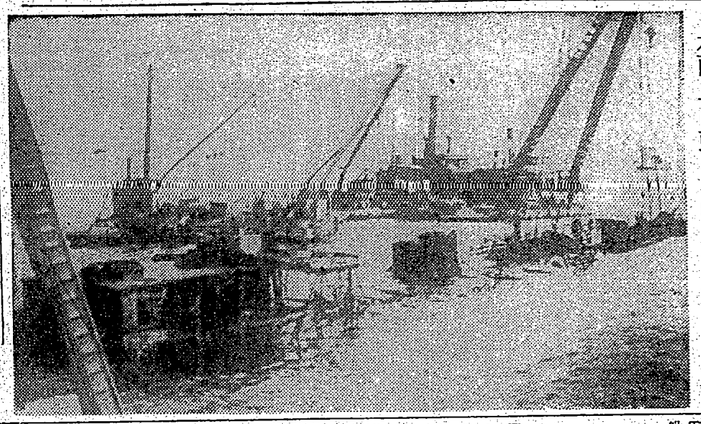

入院患者が縊死

【龍井電話】基隆市義町一ノ二〇番地醫師○○○○氏方入院患者○○○○は基隆病院に入院中、六日午後十時頃病室を脫出し行方を晦ましたので警察中の處七日午前八時頃市內○○町二ノ十九

新時代の貯蓄

新種養老保險

千代田生命

ハリス領事にまつはる日米〝友情の巻物〟

月本曉子孃が携へて歸る

【ニューヨーク六日發本社特電】ニューヨーク市立大學附屬の「日米國交調整の間」に關係のあつた日本駐在米國初代領事ハリスの大使就任記念の書翰が發見されて大いに驚異、自分達の學校の名のもとであるニューヨーク生れの故人の名が日本でこの樣に深く記憶されかゝる機會にその遺品が親族されてゐる日本民族として感謝の意を表すべきであるとの聲起つて去る二月ニューヨーク市立大學附屬中學校の生徒等はニューヨーク市立大學附屬中學校のタウンゼンド・ハリス中學校の生徒等に對し「日米國交調整の間」に關係のあつた日本駐在米國初代領事ハリスの大使就任記念の書翰が發見されて大いに驚異、自分達の學校の名のもとであるニューヨーク生れの故人の名が日本でこの樣に深く記憶されかゝる機會にその遺品が親族されてゐる日本民族として感謝の意を表すべきであるとの聲起つて去る二月ニューヨーク市立大學附屬中學校のタウンゼンド・ハリス中學校の生徒等はニューヨーク市立大學附屬中學校のタウンゼンド・ハリス中學校の生徒等に對し「日米國交調整の間」に關係のあつた日本駐在米國初代領事ハリスの大使就任記念の書翰が發見されて大いに驚異、自分達の學校の名のもとであるニューヨーク生れの故人の名が日本でこの樣に深く記憶されかゝる機會にその遺品が親族されてゐる日本民族として感謝の意を表すべきであるとの聲起つて去る二月

春の王座決す……

（上）七回裏大島崎一塁にて捕手前嶋球に刺さる
（下）前嶋を送り勝利に感激する早大チーム

堂々たる新記錄
奮戰二十人斬り
村上少尉は十種の雄

【東京六日發本社特電】今次の聖戰に我が運動界の選手者が第一線に起ち戰跡、殿をの殊勳を建てているが、二十八日の福岡國際マラソンの戰でも我れに八倍する外蒙兵とソ聯機械化部隊を向こに廻し奮戰し、中にソ聯兵三十名を自刀でただき斬り自分も左腕右腕に貫創、山陽部隊長の激賞をうけた陸軍省發表の戰死傷者中に含まれた陸軍士官學校出身の村上嘉茂少尉が、同少尉戰死の際、敵に衷心から感激した個所の模様を次の如く可愛がってる

同少尉を弟の如く可愛がってめて聞いた個所の模様を次の如く可愛がってる

村上少尉は昭和八年關東軍手柄大會十種競技で見事一等に入賞した五尺七寸、十九貫、秀逸三段、劍道二段、劍道二段の堂々たる運動家で、しかもソ聯兵の血を吸った日本刀は日頃から愛用をとげてゐる

州下中等學校の
水上競技大會
來る十八日東門プールで

第十一回台北州下中等學校水上競技大會は來る十八日午前八時半から東門町市營プールに於て開催されることとなったが今回の競技種目及び要項は左の如くである

競技種目

男子の部
自由型　一〇〇、二〇〇、四〇〇、八〇〇米
平泳　一〇〇、二〇〇米
背泳　一〇〇、二〇〇米
個泳　二〇〇、八〇〇、一、五〇〇米（一人五〇米宛二〇人）

女子の部
自由型　五〇、一〇〇、二〇〇米
平泳　一〇〇、二〇〇米
背泳　五〇、一〇〇米
個泳　二〇〇、四〇〇、八〇〇米（一人五〇米宛一六人）

優勝校決定方法

▲各種目決勝に於て一着より六着迄を入選とし一着より順に六、五、四、三、二、一點を與へ（但し競泳に於ては同様二、一、八、六四、一點を與ふ）該合點點數を以て優勝校を決す

▲但し選抜地所同數なる場合は男子部は二五〇米個泳、女子部は八〇〇米個泳成績に依り決き方を上位とす

▲特に定めたるものの外は昭和十四年度日本水上競技聯盟競技規則に準ずる

▲水路の一抽籤決定は審判長之を行ふ

選手資格

臺北州下中等學校生徒（商業學校は實科及び高等女學校を除く）

出場種目制限

一人二種目（個泳は含まず）

一人二種目（個泳は含まず）校より一種目への出場人員は個人競技は三名以内とし、個泳に於ては夫々二名宛の補缺を認むる、但

男子二五〇米個泳及女子八〇〇米個泳は夫々五名宛の補缺を認む

尚申込期限は來る十日、申込先は市内幸町工業研究所内、田崎氏宛

IOC倫敦總會
日本代表なき淋しさ

一九四四年第十二回オリムピック大會開催地決定の重大審議問題を中心に第二十六回國際オリムピック委員會總會は六日午前十一時（日本時刻午後八時）ロンドンのセント・ゼームス宮殿でグロスター公殿下臨つもに開會を宣し九日まで五日間にわたって開催される、バイエ・ラフール伯委員以下各國IOC委員多數出席してゐるが、わが日本代表の姿が見えぬのは淋しい

各國委員　同は五日夜イギリス外務省主催の晩餐會に招かれたが六日の開會式前に總會場に參集し、式に臨むまでの間に懇談會を開き、又會場内整理と時間の關係上、一般觀覽者は入場を許さないことに決定した由で入場券は發行されず、第一回は五月上旬で不參國情勢により第二回開催は同中旬に行はれて二回で不參國の勝利となり第三回目の決勝戰には是非參加の筈

嘉中對嘉農
定期戰の日程決る

【新竹電話】本島人間に於てのみ行はれてゐる非文明的な復讐用の惡習を全島に擧げ新竹州に於ては斷然として廢止すべく計畫を進めてゐるが、從來本島人家庭には便所がなく、その代りに大小の便器を使ってゐるが、近來衛生思想の普及向上と現下非常時の生活様式に即しない所から本島人有識者間に便器廢止の聲が高まり又その機運に向かつつあるので、新竹州衛生當局では之が具體的方案を練究中であったので、全島の協議ありこれに關し代表者大會を開催することとし、先づその手初めは新竹市から新竹郡に於て數日來

斷平廢止に決定
先づ新竹市から實施

【台中電話】台中州では總督府の衛生當局の指導の下に於ける美觀なる中部人物の觀察を有する優秀なる中部人物を養成し總督府の觀光事業を助長するため來る四月より七月迄の四箇年間に於て數回に亘り中部各地の名所舊蹟を探訪せしめ之が印象記を募集し其の中より優秀なるもの數篇を選び之を一冊に纏めて發行の豫定である

中堅靑年を收容し
日月潭道場で訓練

【台中電話】台中州では總督府の衛生當局の指導の下に於ける美觀なる中部人物の觀察を有する優秀なる中部人物を養成し總督府の觀光事業を助長するため來る四月より七月迄の四箇年間に於て數回に亘り中部各地の名所舊蹟を探訪せしめ之が印象記を募集し其の中より優秀なるもの數篇を選び之を一冊に纏めて發行の豫定である

來る九月初旬に
美術展覽會
臺中州で開催

【台中電話】台中州敎化聯合會では州下に於ける美術の普及發展を促し併せて民衆の趣味的趣味の普及に資するため來る九月七日より十日まで四日間臺中州敎化會館に於て第四回臺中州美術展覽會を開催するが出品部門は

【第一部】繪畫（日本畫、水彩畫、パステル畫）
【第二部】工藝品
【第三部】彫塑
【第四部】寫眞

であって一人の出品は各部につき三点以内とし募入期日は九月三日午前九時よりであると

【出品心得】（後援者、臺本、（第）中部、（一）若用、（二）古賀（三）志太、（並）臺本、新用（右）古谷、（中）後者、（左）臺用
【不參國】（後者本（新聞）（二）手紙（臺灣）（二）三國（臺）山田（臺）（中）原（左）臺灣（臺灣）

女武藝者（九）
享保仇討
譽の貞婦
一龍齋貞鏡演
佐々木朝已繪
(31)

山本令八から、娘佐尾を案ぢの傑小三郎の嫁に遣はしてくれといふ頼みに、澁川重藏は

「イヤ、何かと思へば嬢の縁談、この事ばかりは頭がよくとも肥前やも、儂から即答も出來ない。藏と娘に申聞け、追つて御返答をいたしませう」

「イヤ、藏は急げ、悪は延べろとやら、どうか只今御返事を頂きたいもので……」

澁川重藏は笑つて

「大分せっかちでござるな……どうやお仲尾、儂が妙めて三日いでも お即ち其處に聞いてみたら、只今の縁談をどう思か、返事をしなさい」

と云はれて佐尾は頬赤らめ、何と答へもなく差俯向いてをりましたが、やがて靜かに膝を上げ

「委細は是にて承はりてをりましたが、本多様の縁談はお斷わりいたしませう」

「ナニ斷わる？」

「ハイ」

「どうして？」

「左様にございます、小三郎様は年々歳々花相同じ、後々年々人間じからずと申し、いつまでも美しくゐるものではございません、年老ひれば醜くもなり、汚くもなりまず、その時には必らず後悔でございませう、左様なる山本氏の容姿に想ひをかけたとの事、人は実意あるを以て根本しく、かかる方へ參るは眼でございます」

「ウム、実が察じられるから厭だと申すか……さうしてお即は何處へ行く心算でゐるか」

「ハイ、妻の生涯を任せ、夫とする は此處におおでになりまする 令人様より外にはございません。どうぞ山本家へ妻をお話は下さいまし」

「ナニ、山本令人の方へ參りたいと申すか……どうでゐる山本氏お聞きの通り、娘は御返答の方へ參りたいと申すが、不束ながら娘うては下さるまいか」

「聽者も未だ御身、いづれ妻を迎へたいと思ひをりましたので、仲尾を妻にと望まれたのは、仲尾の幸福、何と早い縁組でござる、令人様は御承知下さるか」

「御家老、只今立帰りました」

とて我家へ連れ帰りましたが、互ひも片方が行きたいと云つて片方が離れたいとふのだから話は早い。そこで重藏も後から令人の家へ來て直ぐに就言の儀をさせ、茲に二人は目出度く夫婦となりました。

此方は本多主殿、令人が何と返事をしてくれるかと待つてをりますと、夜に入つて參りました山本令人

「御家老、只今立帰りました」

「オー山本、御苦勞であった。定めし先方も喜んで承知をいたしたことと思ふ。まア一杯やんなさい

「委細は是にて承はりてをりましたが、本多様の縁談はお斷わりいたしませう」

「ナニ斷わる？」

「さうと話が極つたら同道いたさう」

と、令人はそのまま佐尾の手をとつて我家へ連れ帰りましたが、互ひも片方が行きたいと云つて片方が離れたいとふのだから話は早い。そこで重藏も後から令人の家へ來て直ぐに就言の儀をさせ、茲に二人は目出度く夫婦となりました。

此方は本多主殿、令人が何と返事をしてくれるかと待つてをりますと、夜に入つて參りました山本令人

「御家老、只今立帰りました」

「オー山本、御苦勞であった。定めし先方も喜んで承知をいたしたことと思ふ。まア一杯やんなさい

「委細は是にて承はりてをりましたが、本多様の縁談はお斷わりいたしませう」

「ナニ斷わる？」

「さうあるべき筈だ、佐尾は何と申しました」

「それがどうも、世の中の事は思ふやうに參りません」

小三郎は氣が氣でないといふ顔で

「佐尾は何と申しました」

「まア氣を鎭めてお聞きなさい。當今の嬢に似合はぬ大見識、ああいふ者を妻にいたした人は羨ましうございます」

「それは先も、シテ佐尾は何と申しました」

「されば實に感心な女で」

「オー山本、褒めてばかりのではいけない。一體話はどうなつたのだ」

「それが佐尾は斷りました」

「ナニ斷りつたと？」

意外な返事に本多殿御子は驚きました。

結核
虛弱體質
劃期的治療劑
ハツモン
コメット

大學・陸海軍・滿鐵其他各官公私病院の御採用品

結核性諸疾患・病後衰弱
虛弱體質・腺病質兒童
に對する最も合理的にして治療と榮養を兼ねたる劃期的健康注射劑！

適應症
肺結核、肺浸潤、肺炎加答兒、肋膜炎、眼結核、膀胱結核、慢性淋病、婦人病、小兒腺病質、一般榮養衰弱、病後體質、榮養及食慾增進等に卓効あり

包裝（一〇cc入）一五〇〇
（五〇cc入）一一〇〇
（三〇cc入）七〇〇
（一〇cc入）三〇〇

大阪市東區今橋二丁目
株式會社　黒田藥品商會
支店　東京市日本橋區通三丁目

歸らうく濱口へ
おけさ夜情

人氣男　井田照夫唄
新人可憐の乙女　三原純子
臨百敬手　高橋文夫

二大流行歌の懸賞

應募規定
一、題目　（イ）上記の傑作流行歌のうちあなたの御好きな曲（一曲だけ）を選び下さい
（ロ）この廣告中より上記の曲名を記入の御感想をお知らせ下さい
二、賞品　（イ）上記の傑作流行歌のうちあなたの御好きな曲（一曲だけ）を選び下さい
（ロ）この廣告中より上記の曲名を記入の御感想をお知らせ下さい
三、締切　六月月日迄で發表　賞品發送をもって發表にかへます

ドーコレイヘイタ

蚊、南京虫、家ダニ、羽虫、ノミの
夏の家庭常備藥
大陸の酷熱に戰ふ父へ、夫へ、兄弟へ
絶好の慰問品！

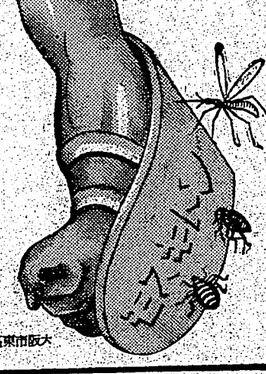

蚊よけ
カユミ止
モスキトン
マルホ

店頭ホルマ　町修道區東市阪大
各地藥店・百貨店にあり

耳が聞える

耳の遠い人は
この福音に感謝せよ

耳が遠くても心配御無用さいふ
難聽者にはこて驚しい快ニュース

樂で見はなされ・あきらめて居た聞えぬ耳が・使用即座に常通四五倍の聽力を回復し・而も他人の目につかず・勞働するも差支へなく・全く生れ變つた如き喜びを得る・世界的實重發見「完全人工コマク」が完成され今まで色々な療法で効なく御困りの方は一日も早く自分の幸福のために今・全國的に耳で有名な辻醫療部の説明書を無料で送り一ぺ專門的の相談が出來る・又お起し下されば實驗も出來ます

コマク破れの耳も心配無用！

大阪市此花區上福島（福ビル）
電話福島一六四一・一八二五番

辻藥品醫療器合名會社
地方相談部

赤がら毛染
近代人の

許特賣專法製
て水・品一只末粉
るま染ぐ直てい溶

帝國大學化學實驗室に於て研究完成！
ナゴン納言

ナゴンは從來のヂアミン製劑とは其の製法を全く異にし、非常に衛生的に進歩改良されましたから永年使用しても、從來の強毒の白毛染の樣に
●絶對に視力が衰へません
●心臟や胃腸が弱りません
●血壓が高くなりません
●肩や首筋がこりません
●膚や首筋がこりません

他も関東で見事に染まり、毛には みくの持ち、地肌についてもとれ易く、其の上、毛も切れない、許るべき藥品で すから、安價なものに法はず一生の禍根や毛髮のために、一日も早くナゴンを御愛用下さい

笑方處の美
色顏おなんど
杯一力魅もに方の
るくつを美康健の

—笑方處の色七—
色曉早…はに方おい黒色●
色健爽…はに方おい白茶色●
色鮮新…はに方おい赤の色●
色朗明…はに容美な的端尖●
色　肌…はに方人嬰御の般一●
色　白…はに方おい白色●
色紅淡…はに方おい茶色●

ンラードゴンタ

料粧化美代近の便簡急特●たし合綜に品一を美重三の粉白●水粧化●ムーリク

阪大京東・倉商卸之道野宇・社會式株・藥本ルーメ島風